- PARES, FAMILIARS I AMICS... -

Temp. 75-76

Juliol 1980

Novembre 1967

Temp. 80-81

- PARES, FAMILIARS I AMICS... (II) -

Juliol 1984

Juny 1980

Juliol 1981

Setembre 1984

Temp. 73-74

- ALTRES EQUIPS PER RECORDAR -

- ALTRES EQUIPS PER RECORDAR (II) -

Infantil temporada 1986-1987

Infantil temporada 1979-1980

Toda la información y noticias actualizadas para ti en la web. ¡Entra y disfruta!

www.veteransdonbosco.com

- ALTRES EQUIPS PER RECORDAR (III) -

Juvenil temporada 1980-1981

Juvenil temporada 1997-1998

- LA COL·LABORACIÓ DEL DON BOSCO AMB LES DIFERENTS SELECCIONS -

Amistoso de Selecciones Provinciales Infantiles

SEL. BARCELONA, 4 — SEL. MADRID, 1

MAYOR ACIERTO REMATADOR DE LOS PUPILOS DE BONET

Partido jugado en el campo del Europa y que comenzó a las 11 de la mañana. Los pocos asistentes que se dieron cita tuvieron ocasión de presenciar un gran encuentro, ambos onces se batieron con gran ardor, por lo que las oportunidades de gol se sucedieron en ambas porterías, pero los catalanes con más técnica y precisión en los pases se impusieron merecidamente ante un rival que no dio ninguna clase de facilidades. El primer tiempo finalizó con el resultado de 3-1 los goles se produjeron de la siguiente manera. El 1-0 en el m. 17 centró Villana a media altura y Angel en un gran remate de cabeza, después de fallar la defensa y cuando el portero iniciaba la salida, marcó. Minuto 21, 1-1, un contraataque forastero por la izquierda donde hay un pase a Fernández que quiebra a un defensor y desde fuera del área lanza un potente disparo que tras dar en el travesaño se cuela irremisiblemente. No se desanimaron los muchachos que prepara Bonet y continuaron imponiendo su ritmo. Pasaron a dominar la zona ancha del terreno y crearon numerosas ocasiones que no se produjeron en gol hasta el minuto 34 como consecuencia de una gran jugada de Caldere que se internó por la línea de fondo y centró retrasado para que Villana marcara sobre la marcha. Cuando todo parecía indicar que se llegaría al final de la primera parte con este resultado un gran tiro de Caldere sorprende a Maiz y se le cuela el balón por el ángulo izquierdo. En el segundo tiempo cambio de decoración del partido. Los locales a causa del gran esfuerzo que realizaron en el primer tiempo se vieron obligados a retrasar líneas por lo que fueron dominados ligeramente por los visitantes. Sin embargo en el minuto 22 en una gran jugada de Martínez y tras sortear a dos contrarios marca de duro disparo. Sólo nos queda dedicar nuestra más sincera felicitación a estos muchachos que si algún día si siguen esta línea de juego serán algo en el mundillo del fútbol nacional.

Al final del encuentro y en justo premio al esfuerzo de los dos equipos fueron entregados dos trofeos a los capitanes.

Dirigió el encuentro el colegiado, señor Cuadrado que no tuvo complicaciones, a sus órdenes los equipos se alinearon así.

SEL. BARCELONA: Misivar, Martínez, Domínguez (Bombardó), Casasín, Farrado Castro (Bernat), Cadere, Villana (Guitart), Patxi (Lloret), Segura y Angel (Morgado).

SEL. MADRILEÑA: Maiz, (García Pozuelo), Alonso, (Lasheras), García (Iborra), Lobo, Gascón, Tossa, Sepúlveda, Gallego, Fernández, Carrión (Blanco).

Jorge Coch

Article on es fa esment a la victòria de la sel.lecció Catalana (dirgida per Miguel Bonet) sobre la de Madrid per un clar 4-1

García (1) i Valdés (2), van ser internacionals a la Sel·lecció Espanyola juvenil

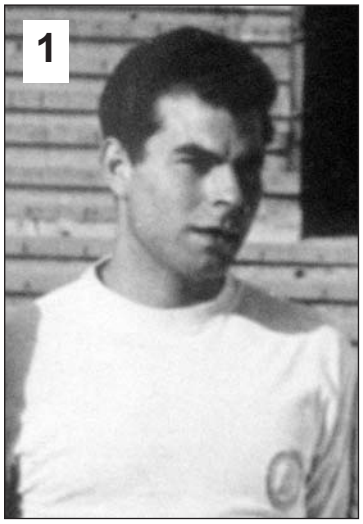

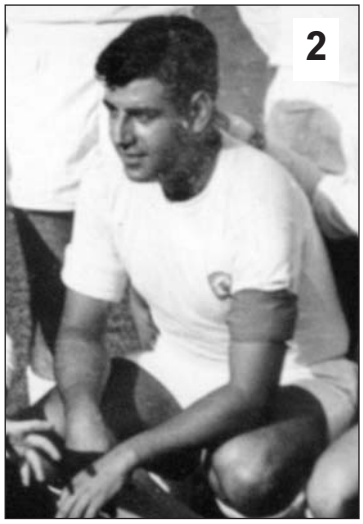

Josep pujades va ser Internacional absolut amb la selecció de la República Dominicana

Amb la Sel.Catalana Infantil (temp.85-86): Domingo Bleda (3) i Miguel Solsona (delegat) (4)

Tres jugadors han arribat a jugar a 1a Divisió. Aquests són:

Paco Flores

David Belenguer

Félix Barrado

Organigrama esportiu CF DON BOSCO

	Nom	Funció	Equips
	Josep Paguina	Coordinador general Responsable part esportiva	TOTS
	Alejandro Alarcón	Coordinador	ALEVÍ INFANTIL CADET
	Joan Carles Frattarola	Coordinador	JUVENIL A JUVENIL B
	Carles Agut	Adjunt Coordinador	-
	Josep Paguina	Coordinador	AMATEUR
	Mario Calavera	Entrenador	ALEVÍ
	Victor Sans	Entrenador	ALEVÍ
	Jesus Jimenez	Entrenador	INFANTIL
	Quimet Simarro	Entrenador	CADET
	Victor Cazalla	Entrenador	CADET
	Ruben Garcia	Entrenador	JUVENIL B
	Ivan Juncosa	Entrenador	JUVENIL B
	Marc Ciria	Entrenador	JUVENIL A
	Enrique Nuez	Entrenador	AMATEUR

Junta Directiva del CF DON BOSCO

	Ferran Garcia Blasco	PRESIDENT
	Joan Carles Frattarola Nicoli	VICE-PRESIDENT 1R ADJUNT PRESIDÈNCIA
	Josep Maria Puig Goberna	VICE-PRESIDENT ECONÒMIC
	Rafel Rojals	VICE-PRESIDENT FEDERATIU
	Manolo Chacon Huertos	VICE-PRESIDENT SOCIAL
	Gloria Vallejo Sanchez	SECRETARIA
	Fernando Vilalta Capdevila	ADJUNT SECRETARIA
	LLuis Giménez Serret	VOCAL (MATERIAL ESPORTIU)
	Alfred Álvarez Gomis	VOCAL (DELEGAT DE CAMP I TEMES FEDERATIUS)
	Alejandro Alarcón Portoles	VOCAL (COORDINACIÓ ESPORTIVA)

VI MEMORIAL MIQUEL BONET

President honorífic

C.F. DON BOSCO

DISSABTE 14 DE JUNY DE 2008

09,30 Hores ..JUVENIL B - FUND.P.SANCHEZ LLIBRE
11,15 Hores .. ALEVIN - UNIO AT. HORTA
12,30 Hores ..INFANTIL - JUPITER C.E.
16,00 Hores ..PARES I SIMPATITZANTS ENTRE ELLS
17,45 Hores ..CADETS - R.C.D. ESPANYOL
19,45 Hores ..VET.SENIORS "A"-VET.SENIORS "B"

DIUMENGE 15 DE JUNY DE 2008

09,15 Hores .. VET. JUNIOR -VETERANS F.C.BARCELONA
10,45 Hores ..JUVENIL "A"- F.C. BARCELONA
12,30 Hores ..AMATEUR - VILADECANS U.D.

Tots els partits es jugaran en el camp de l´Escola Industrial,
Carrer Viladomat cantonada Còrsega (Barcelona)

AMB LA COL·LABORACIÓ DE LA FUNDACIÓ ÀNGELA BAGUÉS

AB+ Fundació Àngela Bagués

REPORTATGE FOTOGRÀFIC: EDUARD NUÑEZ

ENTRADA GRATUÏTA

Andrés Larrubia
President de l'Agrupació de Veterans del CF Don Bosco

AGRUPACIÓN DE VETERANOS

En la presente Revista, la del Cincuentenario, en la que disponemos de mayor número de páginas, además de comentar el día a día de la Agrupación, vamos a dedicar gran parte del espacio que nos corresponde, al CINCUENTENARIO visto por los Veteranos y éstos irán interviniendo por orden de "antigüedad" en el Club.

Lógicamente, aquí podrían participar muchísimos Veteranos, pero hemos seleccionado sólo unos cuantos, que creemos podrían representar una época y una generación de compañeros, o que hablarán de otros aspectos y anécdotas vividas.

El Club cumple 50 años y los Veteranos que a continuación relatarán sus comentarios sobre los inicios el Club, sus vivencias, sus anécdotas y todo lo que deseen expresar, será suficientemente conocido por un grupo muy amplio de Veteranos, poco conocido por otros y totalmente desconocido por muchísimos, por muchas razones lógicas y evidentes, como que, aún no habían nacido.

La presentación de estos Veteranos es:

JOSE LUIS PASCUAL, "CHACHO", uno de los jugadores que participó en el inicio del Club, que podría representar a la primera generación.

ANTONIO DURAN, de la misma época de "Chacho", actual Vicepresidente de la Agrupación y que posiblemente pasará a la Historia del Club, no tanto por sus cualidades futbolísticas, sino por ser el "creador" del escudo del Club Don Bosco, así como de su Himno.

RAFAEL CLARIANA, un Veterano con casi 20 años como jugador del D. B.

Un servidor, **ANDRÉS LARRUBIA**, que las circunstancias han hecho que viva este Cincuentenario como Presidente de la Agrupación de Veteranos, y que narraré lo que para mí fue la Época Dorada del CF. Don Bosco.

JOSE Mª. ASENSIO, que en la actualidad colabora en la comisión deportiva de la Agrupación, intervino en el primer Juvenil Campeón, junto con Clariana, Fiore y yo, y que comentará el tema de las Dinastías en el Don Bosco.

LUIS FIORE SERRA, Actualmente también en la junta de la Agrupación y el jugador que tiene el "Record" de años como jugador en el Club, 22 ó 23 años que narrará algunas anécdotas.

JAVIER GARCIA PACHON, hijo del actual Presidente del Club, capitán de los Veteranos Júniors, que como representante de las nuevas generaciones del Club, dará su opinión sobre el Cincuentenario.

Y por último, un servidor, **ANDRÉS LARRUBIA** hablándonos sobre el equipo "Bebé del club": el de los veteranos- júnior

José Luis Pascual "Chacho"

REFLEXIONES…

El causante de mi llegada al D. Bosco fue Antonio Durán, con el que jugábamos Barrio, Grau y yo en un equipo de mi barrio llamado "Rayo"

El D. Bosco iba a comenzar su andadura seria y federada con un equipo infantil y otro juvenil y nosotros con quince años fuimos los pioneros debutando en "Les Corts" contra el Barcelona, quien se disponía, como hacía corrientemente, a golearnos. Las cosas no fueron tan sencillas para ellos, recuerdo que Barrio marco un gol y estuvieron a remolque todo el partido hasta ganar 2-1 a un equipo que nunca había entrenado juntos y con todos los jugadores nuevos. La mayoría resbalábamos en la hierba, por no haber jugado nunca y no tener calzado apropiado.

Al acabar la temporada, y tras unos brillantes resultados, nos hicieron jugar con el juvenil para impedir que los jugadores se marcharan a otro equipos.

En el juvenil, se añadieron al grupo Ferrero, Rosell y Coderch. La verdad es que se confeccionó un equipazo (López, Durán, Nater, Rius, Pizarroso, Barrio y López, Chacho, Ferrero, Rosell y Pujadas.

Bajo mi punto de vista, entre el infantil y este juvenil, es cuando se forjo la leyenda del D.Bosco como un equipo temible en las ligas federadas (los otro D.Boscos de las ligas de educación y descanso y con camisetas blanquirrojas fueron precursores del Don Bosco que este año celebra su cincuentenario)

Fueron pasando los años de juvenil y al no existir amateur, los que terminamos emigramos a otros equipos (Pipa, Pujadas y Chacho, al Español y Rosell y Ferrero al Barça)

Con las nuevas incorporaciones el juvenil no perdió consistencia y volvía a realizar grandes campañas, allí estaban los nuevos (Clariana, Luis Fiore, los Rovira, Vilalta, Beltran, Larrubia, Casadevall, Rizo, Navarro, Rubio etc (perdonad si me dejo alguno)

Más adelante, los "emigrantes", volvimos al redil y entre los más jóvenes y los menos jóvenes, creamos otro equipo que arrasaba por los campos y así pudo ganar la liga de adheridos y ser subcampeón de Cataluña.

Para mi el D.Dosco, fue mi casa y, más que un equipo de fútbol era una cultura, donde nos unía una amistad increíble (hoy en día todavía persiste), recuerdo que entrenábamos en el campo del Brafa los jueves a la 6 de la mañana y los que se duchaban lo hacían con agua fría, después del entreno a trabajar o a estudiar. Los domingos por la tarde salíamos juntos a fiestas particulares, era un grupo heterogéneo, allí había gente que empezaba a trabajar y otros que estudiábamos (hubieron Ingenieros técnicos, Aparejadores, un Arquitecto, un Ingeniero superior y hasta un médico), pero pese a todo, lo fundamental es que éramos amigos y siempre lo seremos. La verdad es que no conozco un colectivo que se le parezca. Allí desde los más "viejos" como Saludas, Gubert y Valdes, los menos mayores como Barrio ,Pipa, Duran, Chacho etc. nos juntábamos con los más jóvenes (en aquella época, los Beltran, Larrubia, Vilalta, Fiores etc y el colectivo se fortalecía.

Bueno ya no sé que contar más, solo decir que allí pasé una maravillosa juventud y tengo unos amigos increíbles.

Las nuevas generaciones (las cuales no conozco), deberían pensar en la importancia de hacer deporte y llevar esa camiseta, la cual ha sido siempre muy respetada e incluso admirada en el mundillo futbolístico catalán, pero que cuando les pasen los años lo que deberían recordar es los amigos que allí hicieron,

Antonio Durán

PRONTO SE CUMPLIRÁN 50 AÑOS… (2ª PARTE)

En septiembre pasado escribí la primera parte de este artículo, que se publicó en la revista de aquel trimestre.

En aquel escrito hacía referencia a lo que significó para los chicos que vivíamos en el entorno del colegio de los Salesianos de Rocafort y no éramos alumnos del mismo, la existencia del Círculo Domingo Savio, una entidad en la que se encuadraban unas personas (sacerdotes salesianos y seglares) dedicadas a tareas de catequesis, formación cívica, formación física etc. de los muchachos que no eran alumnos del colegio, pero que asistían habitualmente los fines de semana del curso escolar y los meses de verano, diariamente.

Cada sábado y domingo, durante el curso escolar y cada día en el periodo estival, desde los nueve años, participaba en los campeonatos de fútbol que se organizaban en el patio del Colegio y allí aprendí a jugar a ping- pong, billar, futbolín y ajedrez en su local social. Además recibíamos clases de catequesis y formación cívica que indudablemente, influyeron decisivamente en mi formación, carácter y comportamiento.

El pavimento del patio era de panot (para evitar que se encharcase con las lluvias y los alumnos se ensuciaran durante los recreos) y además, tenía muchos árboles (plátanos) con gruesos troncos. Es decir, que durante el partido, no sólo tenías que zafarte del acoso de un adversario, driblándole, sino que tenías que estar pendiente de no toparte con el tronco de un árbol. Estos condicionantes propiciaron que la mayor parte de los jugadores, tuvieran una buena técnica y se acostumbraran a practicar un tipo de juego de pases rápidos, de pocos toques y de mucho apoyo y desmarque para facilitar el mejor juego de equipo posible. Los acaparadores del balón no estaban bien vistos…

En aquella época, la juventud no tenía las posibilidades de diversión que tiene la juventud actual. No existían ni Internet ni los ordenadores. Pocas familias tenían televisor en casa y los que lo tenían, debían conformarse con una sola emisora. No existían las discotecas. Tu padre te exigía llegar a casa, como muy tarde, a las 10 de la noche… Ello hacía que gran parte de la juventud, concentrara sus horas de diversión y evasión, en las actividades deportivas y que, si tenias la suerte de formar parte de un equipo, cumplieras las reglas de disciplina asistiendo a los entrenamientos, teniendo un comportamiento adecuado y correcto etc. ya que si no, corrías el riesgo de quedar fuera del equipo… es decir, no bastaba con jugar bien…y para ello, el Círculo Domingo Savio era un centro ideal, ya que, como hemos dicho, allí se procuraba formar cívicamente a los muchachos.

De tanto en tanto, una serie de antiguos alumnos mucho mayores que nosotros, (a los que veíamos en el bar del Circulo jugando al Tour de Francia, con partidas de dominó) nos dejaban boquiabiertos mirando como jugaban un partido de fútbol, entre ellos. Eran los Cortés, Ferrón, Guillén, Campanales, Morera, etc. Después nos enteramos que jugaban como antiguos alumnos del colegio con el nombre AA Don Bosco. Su uniforme era parecido al del Atlético de Madrid, con una camiseta de rayas rojas y blancas.

En este grupo de antiguos alumnos del colegio, había uno, cuya personalidad y circunstancias familiares y profesionales, sería fundamental para la existencia y perdurabilidad de esta entidad que conocemos como Club de Fútbol Don Bosco. Era Miguel Bonet.

Miguel, además de ser muy amigo de sus amigos y, esencialmente, lo que conocemos como "una buena persona" era un excelente pedagogo deportivo. Solamente necesitaba una justa correspondencia a su esfuerzo y dedicación. Por su experiencia jugando con aquel equipo de antiguos alumnos, sabía que al llegar a una cierta edad (a partir de los 18 años en aquella época) gran parte de los chicos ya tenían otras prioridades y algunos domingos no podían completar el equipo… Por ello, su experiencia- piloto la realizó con chicos de 14 y 15 años (pensad que en 1.958, no existían ni los benjamines, ni los alevines ni los infantiles. Para estar federado tenías que ser juvenil (!) es decir, tener 16 años) y nos inscribió en aquel campeonato patrocinado por Pepsi Cola, cuyo primer partido, el 5 de octubre de 1.958, en el campo de Les Corts, contra el Barça, relaté en la primera parte de este artículo. Ahora, como complemento, leed la crónica de aquel partido, escrita por Miguel Bonet que irónicamente, firmaba como "un espectador"…y mirad la foto del equipo del incipiente CF. Don Bosco (inscrito en aquel campeonato como Domingo Savio)

En este grupo de jugadores, Bonet encontró la respuesta que necesitaba para que la apuesta que había hecho, tuviera continuidad. Su personalidad y carácter de entrega y abnegación, no hubieran bastado si se hubiera encontrado con un grupo de jugadores que no le hubiera correspondido. Gracias a Dios, no fue así. Los López II ("cabezón"), Durán, Nater, Rius, Pizarroso, Barrios, López, Pascual ("chacho"), Pujadas, Gutiérrez, Muñoz, Sala, Bellver, Vila y más tarde, Ferrero, Rosell, González, García, Coderch, Bernada etc. contribuyeron muchísimo, con su disciplina, dedicación y también su fútbol ilusionante, a que aquella apuesta inicial de Miguel Bonet, tuviera continuación para el año siguiente y le animara a buscar sucesores más jóvenes, entre los alumnos

del colegio, para formar un nuevo infantil. Y otra vez tuvo suerte (o se hizo justicia a su abnegación) ya que la siguiente hornada estuvo constituida por los Vilalta, Rovira, Casadevall, Clariana, Asensio, Larrubia, Navarro, Beltrán, Fiore, Maestre, Colom, Rizo, Barrado, Flores etc.etc.

La primera generación, quizá hacía un fútbol más preciosista que era la admiración de la otra, que, cuando era posible, una vez finalizado su partido, venía a ver el nuestro. Pero nosotros también los admirábamos ya que practicaban un fútbol más directo y efectivo, con grandes goleadas. Nuestra generación no ganó ningún título hasta que, se unió con la siguiente en el amateur. En cambio ellos, ya quedaron campeones juveniles de Adheridos…

El FC. Don Bosco, seguramente no hubiera podido celebrar su Cincuentenario si no hubieran existido personas como Miguel Bonet, pero dejadme ser un poco vanidoso (pero también objetivo) y rendir el merecido homenaje a aquellas dos primeras hornadas de jugadores que con sus virtudes, hicieron posible que personas como Miguel Bonet se sintieran suficientemente recompensadas, viéndolas jugar cada domingo, dirigiendo sus entrenamientos, viajando con ellos en excursiones incluso al extranjero, participando de sus problemas y aconsejándoles cuando era preciso y en una palabra, rejuveneciendo un poco cada temporada para adaptarse mejor a las nuevas generaciones.

En las CORTS 5-10-58

C.F. BARCELONA 2 - C/ DOMINGO SAVIO 1

Contrariamente a todos los pronósticos, el Barcelona se las vió negras para poder remontar el adverso 0-1 que estuvo en el marcador durante casi todo el partido.- Nuestro equipo se alineó así: López II, Durán Nater Rius, Barrio Muñoz, Gutierrez Ballver Chacho López y Pujadas.- Apenas comenzado el partido, Nater se retrasó, pasando Gutierrez a ocupar su puesto.-

Como puede verse, el D.Savio, salió dispuesto a no dejarse sorprender, logrando gracias a este dispositivo defensivo cortar por lo sano los avances barcelonistas.- Pero esta táctica tuvo su error, que bien pudo ser éste el causante de nuestra derrota; con la ausencia de Gutierrez, la delantera quedó formada por cuatro jugadores, de los cuales por sus características de juego a base de rapidez, sólo dos podían poner en jaque a la defensa contraria: López y Pujadas.- Pero como a la ausencia de Gutierrez se añadió la de López, que sacrificado en una labor de enlace y de organizador de los ataques, bajo a situarse entre Barrio y Muñoz, quedó solamente Pujadas como elemento peligroso de la delantera.- Y sólo, bien pocas cosas se pueden hacer.-

El reverso fue la defensa, que estuvo magnífica todo el partido, y respaldada toda ella por Nater, que fue un valladar inexpugnable donde las jugadas azulgranas morían sin remedio.- La media, un poco desorientada, se afianzó en el transcurso del partido, aunque no llegó a cuajar un gran encuentro.-

El Barcelona, hizo su partido, procurando agotar a los circulistas en el primer tiempo, para ganarle en el segundo; pero se encontró que tenía un hueso muy duro de roer.- Aunque ganó no fué gracias a sus grande méritos, sino a algun pequeño error nuestro.- El primero a la salida de un corner en el que López II intentó despejar fallando y dejando así que el ariete azulgrana rematara a placer.- Y el segundo de la única manera de la que se nos podían hacer los goles, desde fuera del área, con esto está dicho todo.-

Nuestro gol fue fruto de una jugada más trabajada; tuvo su raíz en un avance de Durán con pase a López ya cerca del área contraria, y éste de un taconazo bellísimo e inesperado desmarcó a Ballver, y al intentar centrar sobre portería fue objeto de una falta, que lanzada muy angulada por López obligó al cancerbero barcelonista a desviar sobre Barrio, quién de cabeza la incustró en las mallas.- En la segunda parte un libre directo sobre barrera, sacado por Nater se estrelló en un poste.-

López II estuvo bien salvo en el primer gol.- En la defensa El mejor Nater seguido de Durán, en la media mejor Barrio que Muñoz y en la delantera Pujadas y López por este orden.-

De lo único que nos ganó el Barcelona, fué en conjunto, yo creo que si nuestros infantiles logran tener un ligazón de líneas y de apoyo en la jugada, el Barcelona sólo será un equipo como otros tantos para ellos.

Un espectador

Rafael Clariana

RECUERDOS DE RAFAEL CLARIANA...

En el año 1.956 y con 11 años entré en el Colegio de los Salesianos de Rocafort donde estudié el Bachillerato.

Recuerdo que, en aquella época, todas las clases teníamos un equipo de fútbol y que a la hora del patio salíamos a jugar un partido.

Era un patio pavimentado, con infinidad de árboles, dos porterías y 10 ó 12 equipos jugando a la vez! Era un espectáculo!

Los jueves por la tarde teníamos fiesta en el cole y yo acostumbraba a ir al patio a jugar al fútbol junto con otros compañeros de la clase.

Un día, Miguel Bonet, una gran persona, se acercó a mí y me propuso jugar con el D.Bosco.

Comencé jugando algunos partidos con el equipo "Domingo Savio" y finalmente debuté la temporada 1.959-1.960 con el infantil del D.Bosco en el campo del Horta.

Quedamos 0-0 y el equipo fue el siguiente :

Portero, Dalmau, Clariana, Rius, Bellido, Montfort, Casadevall, Fiore, Sorrius, Campistany y Barrado

A partir de este momento algo cambió en mi vida cotidiana ya que el compañerismo que reinaba en los primeros años se transformó, con el tiempo, en una gran amistad con gran parte de las personas de las diferentes categorías en que jugué y con sus familias: Andrés Larrubia, Fernando Vilalta, José María Asensio, Luis Fiore y tantos otros.

Recuerdo también a mis padres asistiendo a la mayoría de los partidos así como a los padres de F.Vilalta, L.Fiore, F.Barrado, J.Pujadas, E.Castellarnau etc y las consecuentes discusiones con los padres de los jugadores de los equipos contrarios.

Esta vinculación entre nosotros se amplió a otras facetas de nuestras vidas.